

CONVENI DE COL·LABORACIÓ ENTRE L'ADMINISTRACIÓ DE LA GENERALITAT DE CATALUNYA, MITJANÇANT EL DEPARTAMENT D'EDUCACIÓ I FORMACIÓ PROFESSIONAL, I L'AJUNTAMENT DE MANLLEU RELATIU A L'ASSUMPCIÓ I EL REPARTIMENT DE LES DESPESES QUE DERIVEN DEL FUNCIONAMENT DE L'INSTITUT ANTONI POUS I ARGILA.

REUNITS

D'una part, la senyora Montserrat Duran Tauleria, directora general de Centres Públics del Departament d'Educació i Formació Professional de la Generalitat de Catalunya, nomenada mitjançant el Decret 291/2024, de 10 de setembre (DOGC núm. 9246, de 12.09.2024), que actua en nom i representació de l'esmentat Departament i en exercici de les competències que li delega la Resolució EDU/1355/2022, de 5 de maig, de delegació de competències de la persona titular del Departament d'Educació (DOGC núm.8665 d'11.05.2022).

D'altra part, l'Il·lustríssim senyor Arnau Rovira i Martínez, Alcalde de l'Ajuntament de Manlleu, en virtut del seu nomenament a la sessió plenària del dia 17 de juny de 2023 i en virtut de les facultats que li són reconegudes a l'apartat a) de l'article 53.1 del Text refós de la Llei municipal i de règim local de Catalunya, aprovat pel Decret legislatiu 2/2003, de 28 d'abril.

Les parts, reconeixent-se mútuament capacitat jurídica per actuar,

EXPOSEN

Els articles 66.3, 71.1 i 191.1 de la Llei municipal i de règim local de Catalunya, aprovada pel Decret legislatiu 2/2003 de 28 d'abril, i l'article 159.3 d) de la Llei 12/2009 d'Educació de Catalunya, contempnen la col·laboració i la cooperació de l'administració local amb l'administració educativa en termes d'educació.

La Llei 12/2009, del 10 de juliol, d'educació, determina, a l'article 156.1, que l'Administració educativa és l'Administració de la Generalitat i actua per mitjà del Departament d'Educació i Formació Professional.

A Manlleu (Osona), al Carrer Bellfort número 12, se situa l'edifici que és la seu de l'Escola Puig-Agut, amb codi 08019940 (d'ara en endavant l'Escola).

Aquest edifici consta d'una planta baixa, primera, segona i tercera; i té una superfície útil de 3.885,54 m2. La distribució és la que consta en l'Annex 2 d'aquest conveni.

Per tal de satisfer les necessitats d'escolarització de la zona, impulsar la integració social i lluitar contra l'absentisme escolar evitant el desplaçament dels alumnes fora dels seus barris a diferents instituts, es va crear l'Institut Antoni Pous i Argila, codi 08040552 (d'ara

	Doc. original signat per: Arnau Rovira Martínez 24/02/2026, Montserrat Duran Tauleria 08/03/2026	Document electrònic garantit amb signatura electrònica. Podeu verificar la seva integritat al web csv.gencat.cat fins al 09/03/2030	Data creació còpia: 09/03/2026 14:35:28
		Original electrònic / Còpia electrònica autèntica	
		CODI SEGUR DE VERIFICACIÓ	
			Pàgina 1 de 10
		0TL9PJK0B8P0PLOKXR8U3ALOKBOALKL6	

en endavant l'Institut), que actualment s'ubica a l'Avinguda Roma número 260, on se situa l'edifici de titularitat del Departament d'Educació i Formació Professional.

L'article 164 de la Llei 12/2009, d'educació, determina a l'apartat 1 que la conservació, el manteniment i la vigilància dels edificis destinats a escoles correspon al municipi on es troben situats i, a l'apartat 2, que l'administració educativa ha d'assumir la part de les despeses corresponents si per necessitats d'escolarització ha de destinar els edificis a que fa referència l'apartat 1 a impartir l'educació secundària obligatòria o la formació professional.

Els articles 99 i 103 de la Llei 12/2009, d'educació, assignen a la direcció dels centres educatius autonomia de gestió per a la distribució i l'ús dels recursos econòmics que els hi assignen els pressupostos de la Generalitat, i el Decret 102/2010 d'autonomia dels centres educatius, en l'article 51.2, atribueix a la direcció dels centres docents la competència per ordenar pagaments i contractar els subministraments.

D'acord amb el que s'ha manifestat, ambdues parts, en l'exercici de les seves respectives competències i en el marc del que disposa el Títol IX Relacions interadministratives, de la Llei 26/2010, del 3 d'agost, de Règim jurídic i de procediment de les administracions públiques de Catalunya, acorden subscriure el present conveni de col·laboració amb subjecció als següents,

PACTES

Primer. Objecte del conveni

El present conveni té com a finalitat establir el percentatge de despesa que l'Institut Antoni Pous i Argila ha d'assumir pel fet que ocupi espais ubicats a la seu de l'Escola Puig-Agut per ubicar quatre grups de secundària, així com els tipus de despeses, els criteris de distribució i la forma de liquidació.

Segon. Identificació d'espais

La competència per determinar la distribució dels espais de l'edifici entre els ensenyaments d'educació infantil, primària i secundària correspon al Departament, d'acord a l'Annex que s'adjunta a aquest conveni:

1. Com Annex 1, els plànols de distribució de l'edifici.
2. Com Annex 2, el quadre de superfícies corresponent a cada planta, on s'agrupa separat i detallat els espais i volums, els que són d'ús privatiu de l'escola i els que són d'ús privatiu de l'Institut. La resta d'espais i zones tindran la consideració d'espais d'ús comú.
3. Com Annex 3, el mètode de càlcul de les despeses que haurà d'assumir el Departament d'Educació i Formació Professional aplicat per al curs 2024-2025.

2 / 10

	Doc. original signat per: Arnau Rovira Martínez 24/02/2026, Montserrat Duran Tauleria 08/03/2026	Document electrònic garantit amb signatura electrònica. Podeu verificar la seva integritat al web csv.gencat.cat fins al 09/03/2030	Data creació còpia: 09/03/2026 14:35:28
		Original electrònic / Còpia electrònica autèntica	
		CODI SEGUR DE VERIFICACIÓ	
			Pàgina 2 de 10
		0TL9PJK0B8P0PLOKXR8U3ALOKBOALKL6	

Tercer. Despeses objecte d'aquest conveni

Les despeses de funcionament que són objecte d'aquest conveni són les d'electricitat, calefacció, subministrament d'aigua i manteniment ordinari i petites reparacions dels edificis de l'Escola d'ús compartit amb l'Institut.

Cada part es farà càrrec de les despeses derivades de les seves comunicacions i de les despeses de manteniment i petites reparacions dels seus espais privatis.

Quart. Distribució de les despeses

L'Ajuntament assumeix el percentatge de les despeses de funcionament i manteniment corresponents a l'electricitat, calefacció, subministrament d'aigua, manteniment ordinari, i petites reparacions de tots els edificis destinats a l'ús educatiu que correspon als espais ocupats de forma exclusiva per part dels alumnes d'Educació Infantil i Primària i a la relació prorratejada que s'estableix entre els alumnes d'Educació Infantil i Primària sobre el total de la matrícula del centre pel que fa als espais compartits.

D'igual manera assumeix les despeses associades al personal subaltern encarregat de l'edifici que ocupen els alumnes d'Educació Infantil i Primària.

El Departament d'Educació assumeix les despeses de neteja, el percentatge de les despeses de funcionament i manteniment corresponents a l'electricitat, calefacció, subministrament d'aigua, manteniment ordinari i petites reparacions de tots els edificis destinats a l'ús educatiu, que correspon als espais ocupats de forma exclusiva per part dels alumnes d'Educació Secundària, i a la relació prorratejada que s'estableix entre aquests alumnes sobre el total de la matrícula del centre pel que fa als espais compartits.

L'Institut efectuarà els pagaments mitjançant transferència bancària al compte de l'entitat de crèdit que l'Ajuntament indiqui, prèvia presentació per aquest del certificat o certificats de despeses i còpies compulsades de les factures.

Per a cada curs escolar el Departament d'Educació i Formació Professional, en cas de variació de nombre d'alumnes o del càlcul estimat de despeses de funcionament del centre, actualitzarà l'annex.

Qualsevol altre concepte de despesa que derivi del funcionament i manteniment ordinari de l'edifici en què s'ubiquen els alumnes d'una determinada etapa educativa, que no pugui ser imputat en exclusiva a l'escola o a l'Institut, es calcularà en proporció al nombre d'alumnes d'aquesta etapa respecte la resta d'alumnes que ocupin el mateix edifici.

Cinquè. Assegurances

La Generalitat de Catalunya té subscripta una pòlissa d'assegurances de responsabilitat patrimonial i civil, en virtut de la qual es garanteixen les conseqüències econòmiques pels danys corporals i materials causats per acció o omissió a terceres persones durant l'exercici de la seva activitat.

	Doc. original signat per: Arnau Rovira Martínez 24/02/2026, Montserrat Duran Tauleria 08/03/2026	Document electrònic garantit amb signatura electrònica. Podeu verificar la seva integritat al web csv.gencat.cat fins al 09/03/2030	Data creació còpia: 09/03/2026 14:35:28
		Original electrònic / Còpia electrònica autèntica	
		CODI SEGUR DE VERIFICACIÓ	
			Pàgina 3 de 10
		0TL9PJK0B8P0PLOKXR8U3ALOKBOALKL6	

Així mateix, té subscripta una pòlissa d'assegurances de danys materials que dóna cobertura del contingut dels béns immobles utilitzats amb independència del títol que ostenti (propietat, cessió d'ús, arrendament, etc.) i del continent quan ostenti el títol de propietari.

L'Ajuntament per la seva banda, disposa d'una pòlissa d'assegurança de responsabilitat civil que cobreix els danys que es puguin causar durant l'exercici de l'activitat objecte d'aquest conveni com a conseqüència de l'estat de conservació i manteniment de les instal·lacions i dels seus mitjans materials o de l'acció o omissió dels seus empleats o dependents.

Sisè. Comissió de Seguiment

Per tenir cura del seguiment, interpretació, vigilància i control del conveni i pel seu acompliment, es crea la Comissió de Seguiment integrada per tres persones: el director/a del centre, una persona en representació de l'Ajuntament, a proposta de l'alcalde i una persona en representació dels serveis territorials del Departament d'Educació i Formació Professional a proposta dels directors dels serveis territorials.

Així mateix, aquesta comissió determinarà les mesures que en cada cas siguin aplicables davant dels possibles casos d'incompliment de les obligacions i compromisos assumits per cadascuna de les parts.

Es reunirà com a mínim una vegada a l'any o quan sigui necessari per tal de resoldre les qüestions que puguin sorgir de l'aplicació d'aquest conveni.

Setè. Vigència i durada

La vigència d'aquest conveni de col·laboració és de quatre anys des de la data de la darrera signatura electrònica. En qualsevol moment abans de la finalització d'aquest termini les parts signades podran acordar unànimement una pròrroga per un període de fins a quatre anys més o la seva extinció, tal com recull l'article 49.h) de la Llei 40/2015, d'1 d'octubre, de règim jurídic del sector públic.

Per a cada curs escolar, en el cas que es modifiquin les condicions establertes amb caràcter general, es tramitarà la corresponent addenda.

Vuitè. Causes de resolució

Són causes de resolució d'aquest conveni aquelles previstes a l'article 51.2 de la Llei 40/2015, d'1 d'octubre, de règim jurídic del sector públic.

En el cas d'incompliment de les obligacions i els compromisos, es podran notificar a la part incomplidora les obligacions o els compromisos que es consideren incomplerts. Aquest tràmit s'haurà de comunicar a través de la comissió de seguiment, vigilància i control de l'execució del conveni, establerta al pacte sisè.

	Doc. original signat per: Arnau Rovira Martínez 24/02/2026, Montserrat Duran Tauleria 08/03/2026	Document electrònic garantit amb signatura electrònica. Podeu verificar la seva integritat al web csv.gencat.cat fins al 09/03/2030	Data creació còpia: 09/03/2026 14:35:28
		Original electrònic / Còpia electrònica autèntica	
		CODI SEGUR DE VERIFICACIÓ	
			Pàgina 4 de 10
		0TL9PJK0B8P0PLOKXR8U3ALOKBOALKL6	

Novè. Naturalesa i jurisdicció

Aquest conveni té naturalesa administrativa, i li és d'aplicació el Capítol II del Títol IX la Llei 26/2010, del 3 d'agost, de règim jurídic i de procediment de les administracions públiques de Catalunya, el Capítol VI del Títol preliminar de la Llei 40/2015, d'1 d'octubre, de règim jurídic del sector públic i el Decret 52/2005, de 5 d'abril, de creació i regulació del Registre de convenis de col·laboració i cooperació.

Les qüestions litigioses sobre interpretació, modificació, resolució i els efectes d'aquest conveni que no es puguin resoldre de mutu acord per la comissió de seguiment les ha de resoldre la jurisdicció contenciosa administrativa.

I en prova de conformitat, signen el present conveni quedant un exemplar en poder de cadascuna de les parts signatàries, en el lloc i la data indicades a la signatura.

Pel Departament d'Educació
i Formació Professional
La directora general de Centres Públics

Per l'Ajuntament de Manlleu
L'alcalde president

	Doc. original signat per: Arnau Rovira Martínez 24/02/2026, Montserrat Duran Tauleria 08/03/2026	Document electrònic garantit amb signatura electrònica. Podeu verificar la seva integritat al web csv.gencat.cat fins al 09/03/2030	Data creació còpia: 09/03/2026 14:35:28
		Original electrònic / Còpia electrònica autèntica CODI SEGUR DE VERIFICACIÓ  0TL9PJK0B8P0PLOKXR8U3ALOKBOALKL6	Pàgina 5 de 10

Annex 1. Plànols

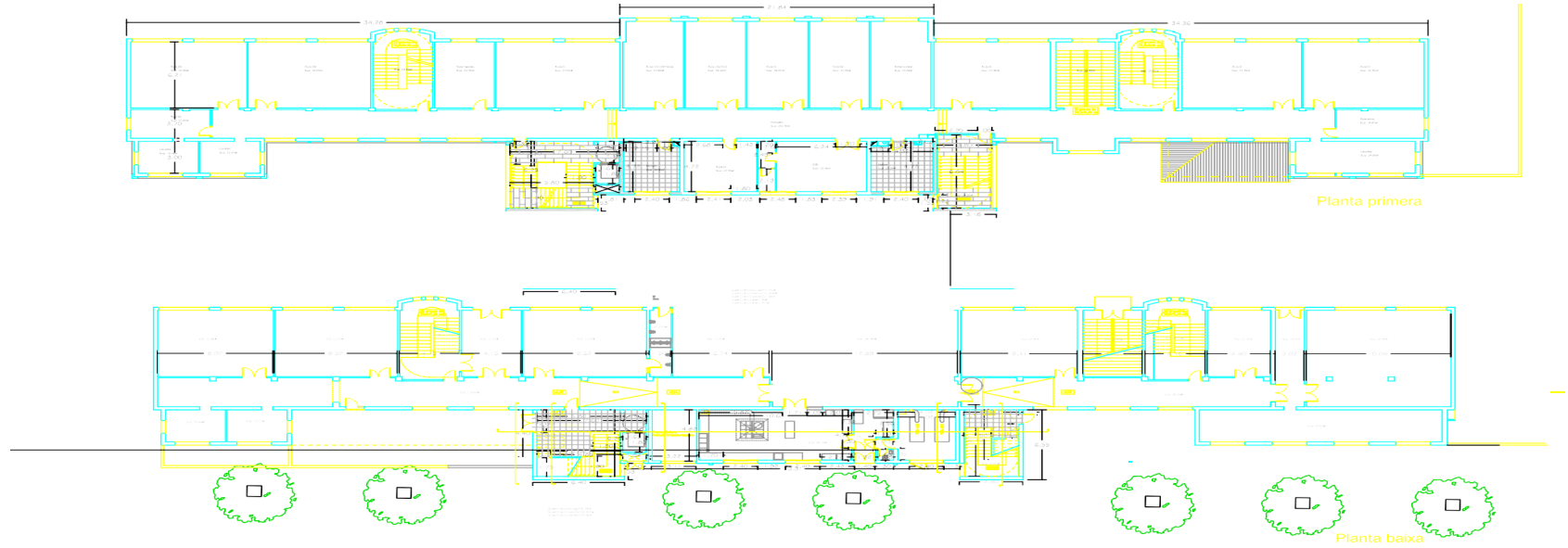

GENERALITAT DE CATALUNYA

Doc. original signat per:
Arnau Rovira Martínez 24/02/2026,
Montserrat Duran Tauleria 08/03/2026

Document electrònic garantit amb signatura electrònica. Podeu verificar la seva integritat al web csv.gencat.cat fins al
09/03/2030

Original electrònic / Còpia electrònica autèntica

CODI SEGUR DE VERIFICACIÓ



0TL9PJK0B8P0PLOKXR8U3ALOKBOALKL6

Data creació còpia:
09/03/2026 14:35:28

Pàgina 6 de 10



Generalitat de Catalunya
Departament d'Educació
i Formació Professional

**Ajuntament
de Manlleu**

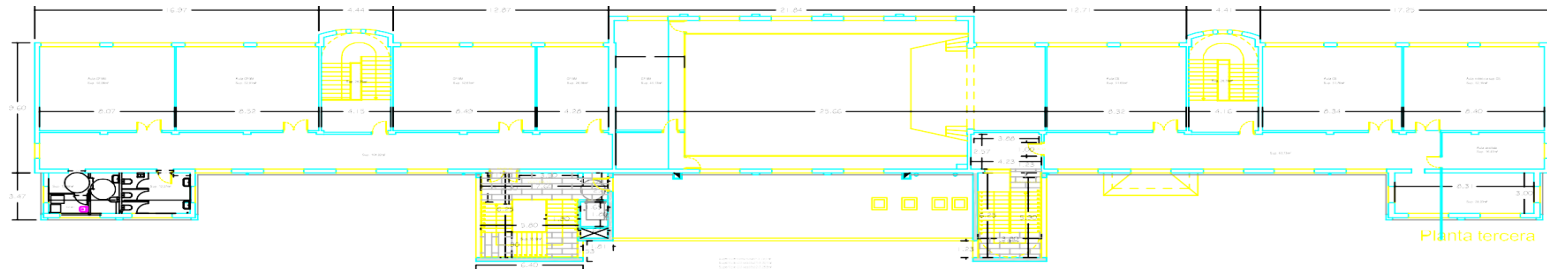

Doc. original signat per:
Arnau Rovira Martínez 24/02/2026,
Montserrat Duran Tauleria 08/03/2026

Document electrònic garantit amb signatura electrònica. Podeu verificar la seva integritat al web csv.gencat.cat fins al
09/03/2030

Original electrònic / Còpia electrònica autèntica

CODI SEGUR DE VERIFICACIÓ



0TL9PJK0B8P0PLOKXR8U3ALOKBOALKL6

Data creació còpia:
09/03/2026 14:35:28

Pàgina 7 de 10

Annex 2. Quadre de superfícies i volums de l'Institut Antoni Pius i Argila i Escola Puig-Agut. Curs 2024-2025.

Planta	Espai	Escola		Institut		Edifici		Edifici	
		Ús privatiu		Ús privatiu		Espais comuns		Total	
		m²	m³	m²	m³	m²	m³	m²	m³
Baixa	Aula CI	50,08	150,24						
Baixa	Aula CI	52,91	158,73						
Baixa	Escala	30	90						
Baixa	No definit	25,77	77,31						
Baixa	Aula CI	53,5	160,5						
Baixa	Aula CI	57,02	171,06						
Baixa	Menjador	140,04	420,12						
Baixa	Aula infan+menjador infan	50,36	151,08						
Baixa	Escala	25,43	76,29						
Baixa	Escala	28,31	84,93						
Baixa	Consergeria	27,32	81,96						
Baixa	Passadis	18,25	54,75						
Baixa	Gimnàs	90,74	272,22						
Baixa	Lavabos	52,91	158,73						
Baixa	Passadis	58,15	174,45						
Baixa	Escala	24	72						
Baixa	Cuina/caldera	84,25	252,75						
Baixa	Escala	39,5	118,5						
Baixa	Lavabos	25,14	75,42						
Baixa	Passadis	114,89	344,67						
1a planta	Aula CM	50,39	151,17						
1a planta	Aula CM	52,91	158,73						
1a planta	Escala	28,31	84,93						
1a planta	Sala de mestres	25,72	77,16						
1a planta	Aula CI	53,5	160,5						
1a planta	Aula info CM+Grups	33,9	101,7						
1a planta	Aula info EI/CI	34,52	103,56						
1a planta	Aula CI	34,81	104,43						
1a planta	Direcció	33,76	101,28						
1a planta	Administració	33,59	100,77						
1a planta	Aula CI	53,36	160,08						
1a planta	Escala	25,43	76,29						
1a planta	Escala	23,81	71,43						
1a planta	Aula CI	51,76	155,28						
1a planta	Aula CI	52,16	156,48						
1a planta	Aula reforç	16,47	49,41						
1a planta	Lavabo	24,93	74,79						
1a planta	Escala	24	72						
1a planta	Despatx	20,39	61,17						
1a planta	SIEI	35,58	106,74						
1a planta	Aula CI	27,78	83,34						
1a planta	Despatx	18	54						
1a planta	Escala	34,8	104,4						
1a planta	Lavabo	12,54	37,62						
1a planta	Lavabo	12,54	37,62						
1a planta	Aula EE	15,26	45,78						
1a planta	Passadis	242,76	728,28						
2a planta	Aula CM	50,08	150,24						
2a planta	Aula CM	52,91	158,73						
2a planta	Escala	28,31	84,93						
2a planta	Aula música	25,65	76,95						
2a planta	Aula robòtica+Sup. CM	53,62	160,86						
2a planta	Sala d'actes	231,57	694,71						
2a planta	Escenari	26,45	79,35						
2a planta	Aula anglès	51,76	155,28						
2a planta	Escala	28,31	84,93						
2a planta	Aula CS	51,76	155,28						
2a planta	Aula CS	52,16	156,48						
2a planta	Aula suport	16,4	49,2						

8 / 10

 Doc original signat per:
 Arnau Rovira Martínez
 24/02/2026,
 Montserrat Duran Tauleria
 08/03/2026

 Document electrònic garantit amb signatura electrònica. Podeu verificar la seva integritat al web csv.gencat.cat fins al 09/03/2030

Original electrònic / Còpia electrònica autèntica

CODI SEGUR DE VERIFICACIÓ



0TL9PJK0B8P0PLOKXR8U3ALOKBOALKL6

 Data creació còpia:
 09/03/2026 14:35:28

Pàgina 8 de 10

Planta	Espai	Escola		Institut		Edifici		Edifici	
		Ús privatiu		Ús privatiu		Espais comuns		Total	
		m ²	m ³	m ²	m ³	m ²	m ³	m ²	m ³
2a planta	Lavabo	24,93	74,79						
2a planta	Escala	24	72						
2a planta	Vestíbul sala actes	77,9	233,7						
2a planta	Escala	36,3	108,9						
2a planta	Lavabo	12,57	37,71						
2a planta	Lavabo	12,54	37,62						
2a planta	Passadís	73,74	221,22						
2a planta	Passadís	92,4	277,2						
3a planta	Aula CFGM			50,39	151,17				
3a planta	Aula CFGM			28,31	84,93				
3a planta	Escala			28,31	84,93				
3a planta	Aula CFGM			52,61	157,83				
3a planta	Aula CFGM			26,58	79,74				
3a planta	Aula CFGM			45,13	135,39				
3a planta	Aula CS			51,65	154,95				
3a planta	Escala			28,31	84,93				
3a planta	Aula CS			51,76	155,28				
3a planta	Aula robòtica sup. CS			52,16	156,48				
3a planta	Aula acollida			16,47	49,41				
3a planta	Passadís			63,73	191,19				
3a planta	Escala			28,8	86,4				
3a planta	Escala			35,16	105,48				
3a planta	Aula CI			52,16	156,48				
3a planta	Lavabo			12,54	37,62				
3a planta	Lavabo			12,54	37,62				
3a planta	passadís			104,02	312,06				
TOTAL		3.144,91	9.434,73	740,63	2.221,89	0	0	3.885,54	11.656,62

Annex 3. Càlcul de despeses. Curs 2024-2025
Quadre de superfícies

Superfície dels espais	m ²
Superfície Escola ús privatiu	3.144,91
Superfície Institut ús privatiu	740,63
Superfície espais comuns	0
Total superfície edifici	3.885,54

Quadre de volums

Volum dels espais	m ³
Volum Escola ús privatiu	9.434,73
Volum Institut ús privatiu	2.221,89
Volum espais comuns	0
Volum superfície edifici	11.656,62

Quadre de distribució d'alumnes: curs 2024-2025

	Escola	Institut	Total
Percentatge d'alumnes	76,17%	23,83%	100%
Alumnes	326	102	428
Grups	18	4	22

- Les despeses corresponents a l'electricitat, subministrament d'aigua, manteniment i petites reparacions depenen de la superfície ocupada exclusivament pels ensenyaments de secundària i de la que li correspon dels espais compartits, en proporció al nombre d'alumnes.

	Doc. original signat per: Arnau Rovira Martínez 24/02/2026, Montserrat Duran Tauleria 08/03/2026	Document electrònic garantit amb signatura electrònica. Podeu verificar la seva integritat al web csv.gencat.cat fins al 09/03/2030 Original electrònic / Còpia electrònica autèntica CODI SEGUR DE VERIFICACIÓ	Data creació còpia: 09/03/2026 14:35:28
	 0TL9PJK0B8P0PLOKXR8U3ALOKBOALKL6		Pàgina 9 de 10

Per al curs escolar 2024-2025 això representa el 19,06% de la despesa total per aquests conceptes.

- La despesa corresponent a la calefacció està relacionada amb el volum o l'espai privatiu ocupat pels ensenyaments d'educació secundària més la part corresponent dels espais compartits, en proporció al nombre d'alumnes.

Per al curs escolar 2024-2025 això representa el 19,06% de la despesa total per a aquests conceptes.

Qualsevol altre concepte de despesa que derivi del funcionament i manteniment ordinari de l'Edifici, que no pugui ser imputat en exclusiva a un dels ensenyaments es calcularà en proporció al nombre d'alumnes de l'institut en relació amb el total d'alumnes de l'Escola.

Superfície Escola ús privatiu:	3.144,91 m ²
Superfície Institut ús privatiu:	740,63 m ²
Superfície espais comuns:	0 m ²
Total superfície edifici:	3.885,54 m ²
Càlcul de la superfície corresponent a l'Institut dels espais comuns:	0 x 102/428 = 0 m ²
Superfície total de l'institut:	740,63 + 0 = 740,63 m ²
Percentatge superfície:	(740,63/3885,54) x 100 = 19,06%

Volum Escola ús privatiu:	9.434,73 m ³
Volum Institut ús privatiu:	2.221,89 m ³
Volum espais comuns:	0 m ³
Volum superfície edifici:	11.656,62 m ³
Càlcul del volum corresponent a l'Institut dels espais comuns:	0 x 102/428 = 0 m ³
Volum total de l'institut:	2.221,89 + 0 = 2.221,89 m ³
Percentatge volum:	(2.221,89/11.656,62) x 100 = 19,06%

Estimació de despeses de funcionament

Neteja	Electricitat	Calefacció	Manteniment	Total
-	6.386,02	18.491,35	14.909,81	39.787,18

Import màxim

Despesa estimada segons el % de l'espai = 39.787,18 * 19,06% = **7.583,44€**

Aquesta és la quantitat màxima que l'Institut Antoni Pous i Argila destinarà, directament o indirecta, per sufragar les despeses derivades de l'electricitat, calefacció i manteniment del centre educatiu.

	Doc. original signat per: Arnau Rovira Martínez 24/02/2026, Montserrat Duran Tauleria 08/03/2026	Document electrònic garantit amb signatura electrònica. Podeu verificar la seva integritat al web csv.gencat.cat fins al 09/03/2030 Original electrònic / Còpia electrònica autèntica	Data creació còpia: 09/03/2026 14:35:28
	CODI SEGUR DE VERIFICACIÓ  0TL9PJK0B8P0PLOKXR8U3ALOKBOALKL6		Pàgina 10 de 10