

---

#ElFuturEtsTu

# Guia per a la preinscripció i matrícula del curs 2020-2021

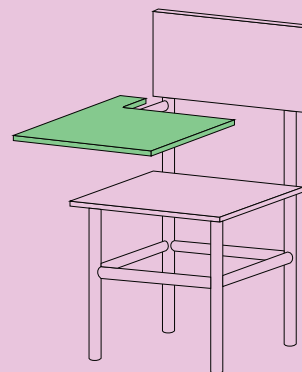

# Abans de la preinscripció

## Busca l'escola o l'institut

El primer pas és fer una reflexió profunda com a família: com és el vostre fill o filla? què voleu per a ell o ella? quins elements prioritzeu en la tria d'escola? La proximitat, la continuïtat, el projecte educatiu del centre, els serveis complementaris que ofereix...

Totes les escoles de Catalunya ofereixen un servei de qualitat, que assegura una bona educació.

El Servei d'Educació de Catalunya està format per **4.538** centres educatius.

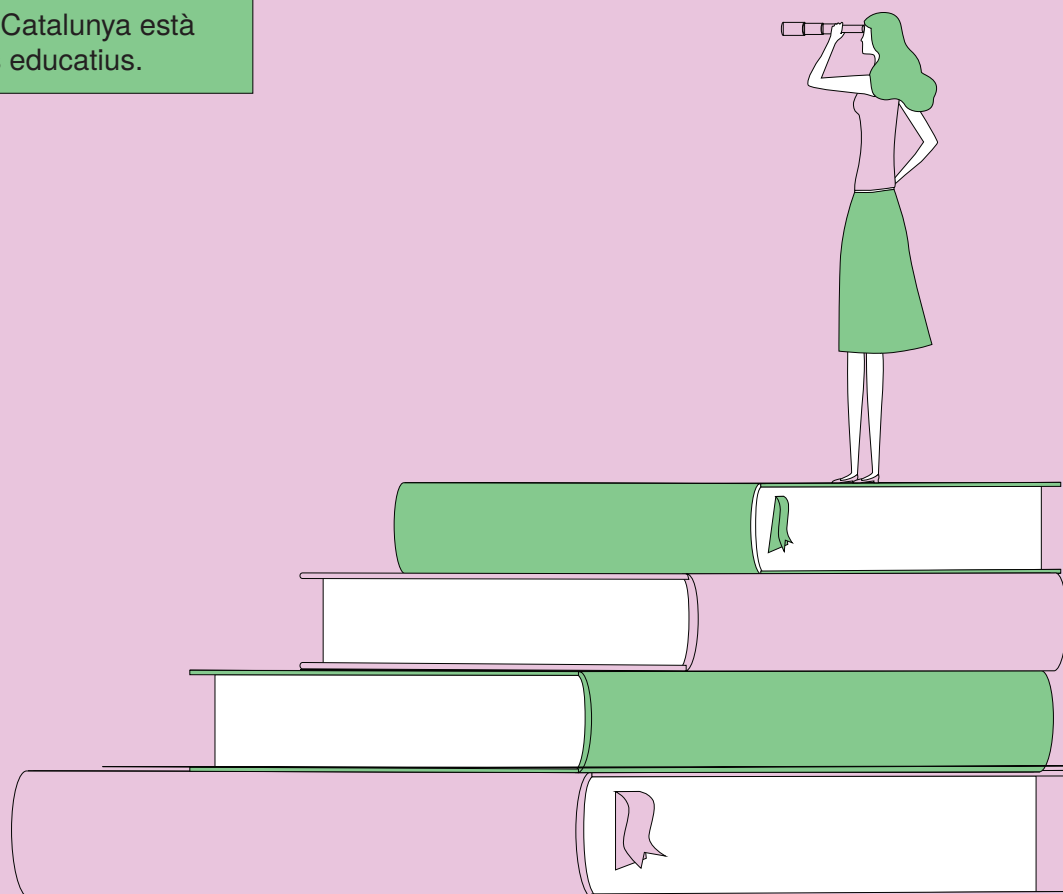

## Per què és important conèixer el projecte educatiu del centre?

El projecte educatiu és el document on cada centre concreta els seus objectius i principis; els valors que prioritza; la metodologia d'aprenentatge que utilitza; com s'organitza, i la manera de treballar del professorat... També inclou el tractament de les llengües i, si correspon, quines matèries optatives s'imparteixen en el centre.

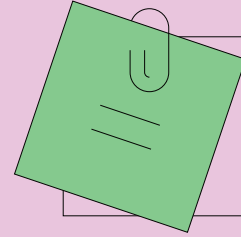

## On es pot aconseguir la informació sobre els centres?

Les oficines municipals d'escolarització o els ajuntaments (si no hi ha una oficina en el municipi) t'informaran sobre els centres educatius. A més, pots buscar informació al web Estudiar a Catalunya ([queestudiar.gencat.cat](http://queestudiar.gencat.cat)) i consultar els centres al Mapa escolar. També pots consultar els webs dels centres educatius per tenir més informació de les seves característiques.

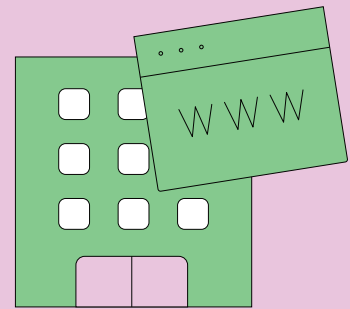

## Jornades de portes obertes

És aconsellable visitar els centres educatius o assistir a les jornades de portes obertes dels centres, i que es fan els mesos de febrer i març. Hi podràs conèixer de primera mà el professorat, els espais, el projecte educatiu... i preguntar tot el que necessitis saber.

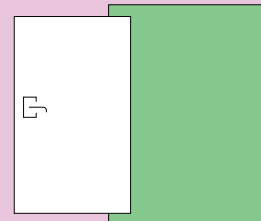



# Informa't sobre la preinscripció

## Què és la preinscripció?

La preinscripció escolar és un procediment administratiu per assignar una plaça a cadascun dels infants o joves que s'escolaritzen per primera vegada en un centre educatiu determinat, de forma ordenada i transparent.

Les famílies han de presentar una sol·licitud, indicant la llista ordenada de centres que demanen i especificant-ne les circumstàncies (residència habitual, si l'infant o jove té germans al mateix centre, si té alguna necessitat educativa específica...). Només es pot presentar una sol·licitud per alumne o alumna.

**Si el nombre de sol·licituds és inferior a les places disponibles, la plaça està assegurada.**

Quan hi ha més sol·licituds que places, s'apliquen uns criteris de prioritat per ordenar les sol·licituds i assignar les places. La puntuació s'estableix en relació amb el centre demanat en primer lloc i es manté per a la resta de peticions.

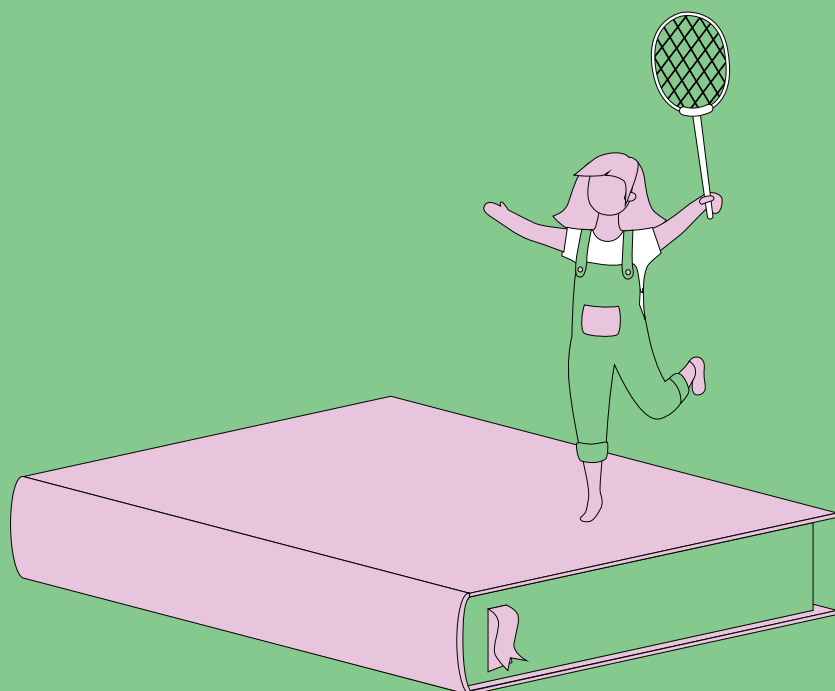

## Si l'infant es preinscriu al segon cicle d'educació infantil (de 3 a 6 anys), s'apliquen aquests criteris:

Pren nota:

Si té germans que ja estan escolaritzats en el mateix centre, o la mare, pare, tutor o tutora legal hi treballa: **40 punts**.

Segons la proximitat del domicili habitual o del lloc de treball al centre educatiu: **30 punts**, si el domicili habitual està dins la zona d'influència del centre; **20 punts**, si la mare, pare, tutor o tutora legal treballa dins l'àrea d'influència; **15 punts**, si és del mateix districte, però no de l'àrea d'influència, o **10 punts**, si és del mateix municipi, però fora de l'àrea d'influència del centre educatiu.

Si la família percep la renda garantida de ciutadania: **10 punts**.

Si l'alumne o alumna, tutor o tutora, o germà o germana té una discapacitat igual o superior al 33 %: **10 punts**.

Total

En cas d'empatar en punts, es té en compte si la família és nombrosa o monoparental. I si encara continua l'empat, les sol·licituds s'ordenen pel número que prèviament se'ls ha donat aleatòriament, a partir d'un número obtingut per sorteig.

## Si l'infant o jove es preinscriu a l'educació primària o a l'ESO, s'apliquen aquests criteris:

Si hi ha més sol·licituds que places, també s'han d'ordenar les sol·licituds. En primer lloc, té prioritat l'alumnat que prové d'una escola adscrita. També té prioritat l'alumnat que estudia l'ESO i simultàniament ensenyaments professionals de música o dansa, o és esportista d'alt nivell, però només en alguns centres de referència.

Després, les sol·licituds s'ordenen pels mateixos criteris que al segon cicle de l'educació infantil. Consulta més detalls sobre els criteris al web [Estudiar a Catalunya](http://Estudiar a Catalunya) ([queestudiar.gencat.cat](http://queestudiar.gencat.cat)).



## On et pots informar?

Informació general: als serveis territorials, a les oficines gestores del Departament d'Educació i al web Estudiar a Catalunya ([queestudiar.gencat.cat](http://queestudiar.gencat.cat)).

Informació local i sobre els centres: a les oficines municipals d'escolarització o als ajuntaments (si no hi ha oficina en el teu municipi); al Consorci d'Educació de Barcelona, i a cadascun dels centres educatius.

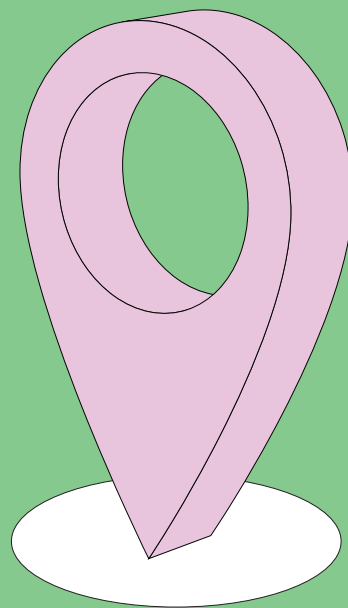

## Quines són les dates clau del calendari?



Presentació de la sol·licitud:  
**del 23 de març a l'1 d'abril de 2020.**



**Publicació de la llista de sol·licituds** que s'han presentat **en cada centre amb la puntuació provisional obtinguda: 22 d'abril (es poden presentar reclamacions, en cas de desacord, del 23 al 29 d'abril).**

Publicació de la llista de sol·licituds que s'han presentat en cada centre, un cop resoltes les reclamacions: **4 de maig.**



Sorteig públic del número de desempat, que serveix per resoldre les situacions d'empat després d'aplicar els criteris de prioritat: **5 de maig a les 11 hores, als serveis centrals del Departament d'Educació.**



Publicació de la llista ordenada de sol·licituds:  
**8 de maig.**



Publicació de la llista d'alumnes admesos en cada centre i de la llista d'espera: **9 de juny.**



Matrícula:  
**del 16 al 22 de juny, de P3 a 1r d'ESO, i del 25 de juny a l'1 de juliol, de 2n a 4t d'ESO.**

# Quina documentació has de presentar?

Documentació identificativa que cal presentar en tots els casos:

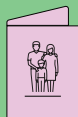

Original i còpia del llibre de família o altres documents relatius a la filiació.



Original i còpia del DNI del pare, mare o tutor de l'alumne o alumna; si el sol·licitant és estranger, original i còpia de la targeta de residència on consta el NIE o del passaport, i si és estranger comunitari, original i còpia del document d'identitat del país d'origen.



Original i còpia del DNI de l'alumne o alumna major de 14 anys (també per a l'alumnat menor de 14 anys, si té DNI).



Documentació per acreditar els criteris de prioritat:



Si té germans que ja estan escolaritzats en el mateix centre o la mare, pare o tutor legal hi treballa: no cal presentar cap document.



**Segons la proximitat del domicili habitual al centre educatiu:** el DNI o la targeta de residència si és estranger o estrangera.

Si l'adreça que hi consta no és la del domicili habitual o no se'n té documentació, cal presentar un certificat o volant municipal de convivència de l'alumne o alumna.

**Segons la proximitat del lloc de treball**

**a l'escola:** còpia del contracte laboral o certificat de l'empresa; en el cas d'autònoms, còpia del formulari de la declaració censal d'alta, modificació i baixa de l'Agència Tributària.



Si la família percep la renda garantida de ciutadania: acreditació de ser-ne beneficiària.



Si l'alumne o alumna, tutor o tutora, o germà o germana té una discapacitat igual o superior al 33 %: certificat o targeta acreditativa del Departament de Treball, Afers Socials i Famílies o d'organismes competents d'altres comunitats autònomes.

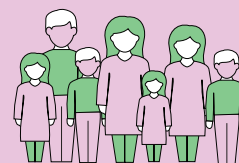

Per al criteri complementari de formar part de família nombrosa o monoparental: títol de família nombrosa o monoparental vigent. Consulta més detalls sobre la documentació que cal presentar al web [queestudiar.gencat.cat](http://queestudiar.gencat.cat).

# Com es gestiona l'admissió dels alumnes amb necessitats educatives específiques (NEE)?

A efectes de l'admissió, es distingeixen tres tipus de NEE:

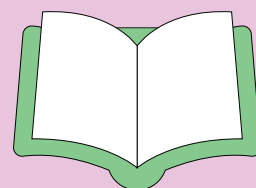
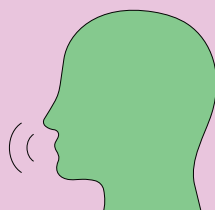
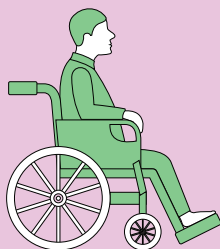

Necessitats educatives especials vinculades a discapacitats intel·lectuals, auditives, visuals o motrius, amb trastorns de l'espectre autista o trastorns greus de la conducta, trastorn mental greu o amb malalties degeneratives greus.

Necessitats educatives específiques derivades de situacions socioeconòmiques o socioculturals desfavorides.

Necessitats educatives específiques derivades de la incorporació tardana al sistema educatiu.

En tots els centres es reserven places per a aquests alumnes. És molt recomanable consultar l'equip d'assessorament psicopedagògic (EAP) de la zona o bé la comissió de garanties d'admissió. Si es vol optar a una plaça reservada cal indicar-ho en la sol·licitud de preinscripció.





# El procediment de preinscripció

## Quins són els passos principals?



Cal emplenar la sol·licitud de preinscripció que es pot obtenir al web [preinscripcio.gencat.cat](http://preinscripcio.gencat.cat), als centres educatius i a les oficines municipals d'escolarització, signar-la i presentar-la al centre triat com a primera opció, en el termini establert,

amb la documentació. És molt important indicar el màxim de centres (fins a 10) i també si es vol una plaça d'ofici, en cas que no s'assigni cap dels centres demanats.

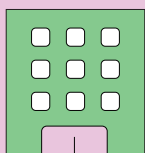

Totes les publicacions dels resultats de la preinscripció es poden consultar, en les dates indicades al calendari, en el centre triat com a primera opció i en les oficines municipals d'escolarització.



També es poden consultar els resultats individuals en el web Estudiar a Catalunya, en què cal indicar: el codi de la sol·licitud, que es facilita mitjançant un missatge a l'adreça electrònica indicada en la sol·licitud (si no es rep

el missatge, cal consultar el correu brossa), i el número d'identificació personal (DNI, NIE o passaport) del tutor o tutora que s'ha indicat en la sol·licitud com a referent per fer les consultes.

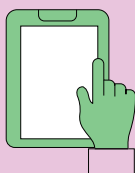

És molt important consultar les dades del barem provisional; i si no s'està d'acord amb els punts atorgats o se'n detecta alguna errada, es pot presentar una reclamació al mateix centre, aportant la documentació acreditativa.

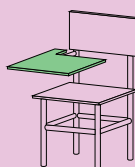

Un cop s'han ordenat les sol·licituds, tenint en compte les adscripcions i simultaneïtat, els criteris de prioritat i el número de desempat, es fa l'assignació de places, que també es pot consultar al centre o per Internet.

## Què passa si no s'obté plaça en els centres demanats?

Les famílies amb alumnes sense escolaritzar que hagin indicat que volen assignació d'ofici, reben un correu electrònic amb la informació que no se'ls pot assignar cap de les peticions que han formulat.

Aquestes famílies poden ampliar les peticions de la sol·licitud de preinscripció dins el termini establert en el calendari, d'entre les places vacants que hagin quedat. Si no fan aquesta ampliació o no se'ls pot assignar cap d'aquestes places, finalment se'ls assigna una d'ofici.

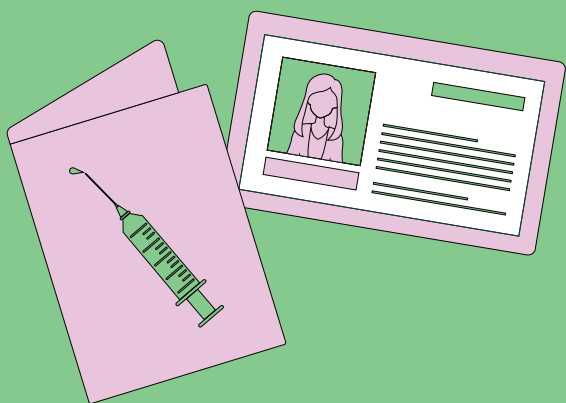
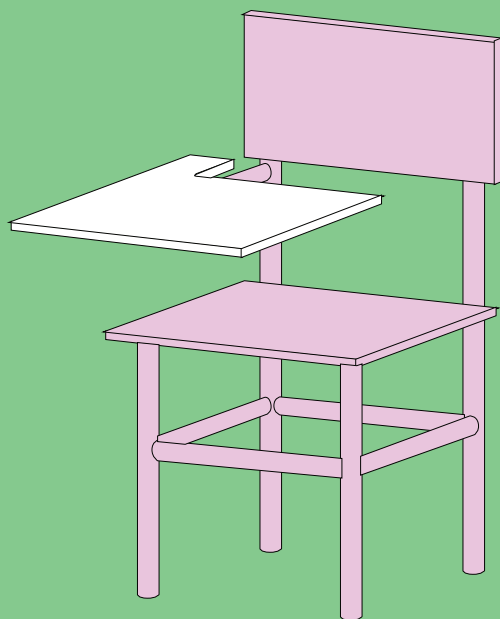

## Matrícula

Els alumnes admesos han de formalitzar la matrícula en les dates que es detallen en el calendari. Els alumnes que no ho facin en el període establert es considera que renuncien a la plaça adjudicada, llevat que sigui per causes justificades.

En el moment de fer la matrícula cal aportar una còpia del carnet de vacunacions i el DNI renovat amb l'adreça correcta, en el cas que el domicili al·legat no constés en el document.

## Admissió durant el curs

Quan les classes ja s'han iniciat, es pot demanar l'admissió en un centre amb places vacants, només quan es tracti d'alumnes no escolaritzats a Catalunya, es derivi de canvis de domicili a un altre municipi (o districte, en el cas de Barcelona) o si s'al·leguen altres circumstàncies excepcionals. Per fer les gestions d'admissió cal posar-se en contacte amb l'oficina municipal d'escolarització o amb la comissió de garanties d'admissió.

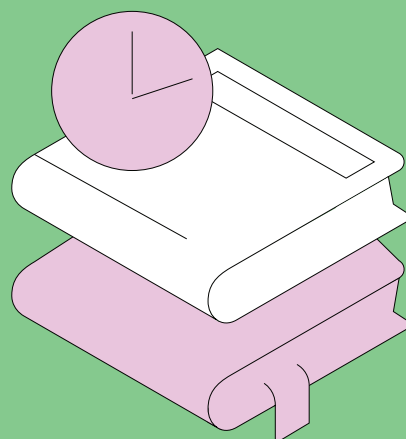

# Més informació

On pots trobar més informació sobre la preinscripció i la matrícula?

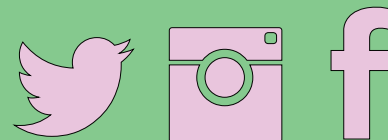
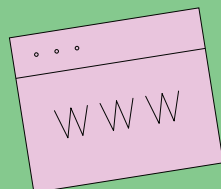

A **Infoescola**, el butlletí mensual del Departament d'Educació, que s'adreça a la ciutadania (famílies i alumnes). El butlletí del mes de febrer es dedica de forma especial a la preinscripció i la matrícula.

Al web Estudiar a Catalunya:  
**[queestudiar.gencat.cat](http://queestudiar.gencat.cat)**

A Twitter, Instagram i Facebook:  
**[@educaciocat](https://www.instagram.com/educaciocat)**

Al web del Departament d'Educació:  
**[educacio.gencat.cat](http://educacio.gencat.cat)**

